

Quick scan ecologie

Vuntuslaan te Loosdrecht

19 februari 2022

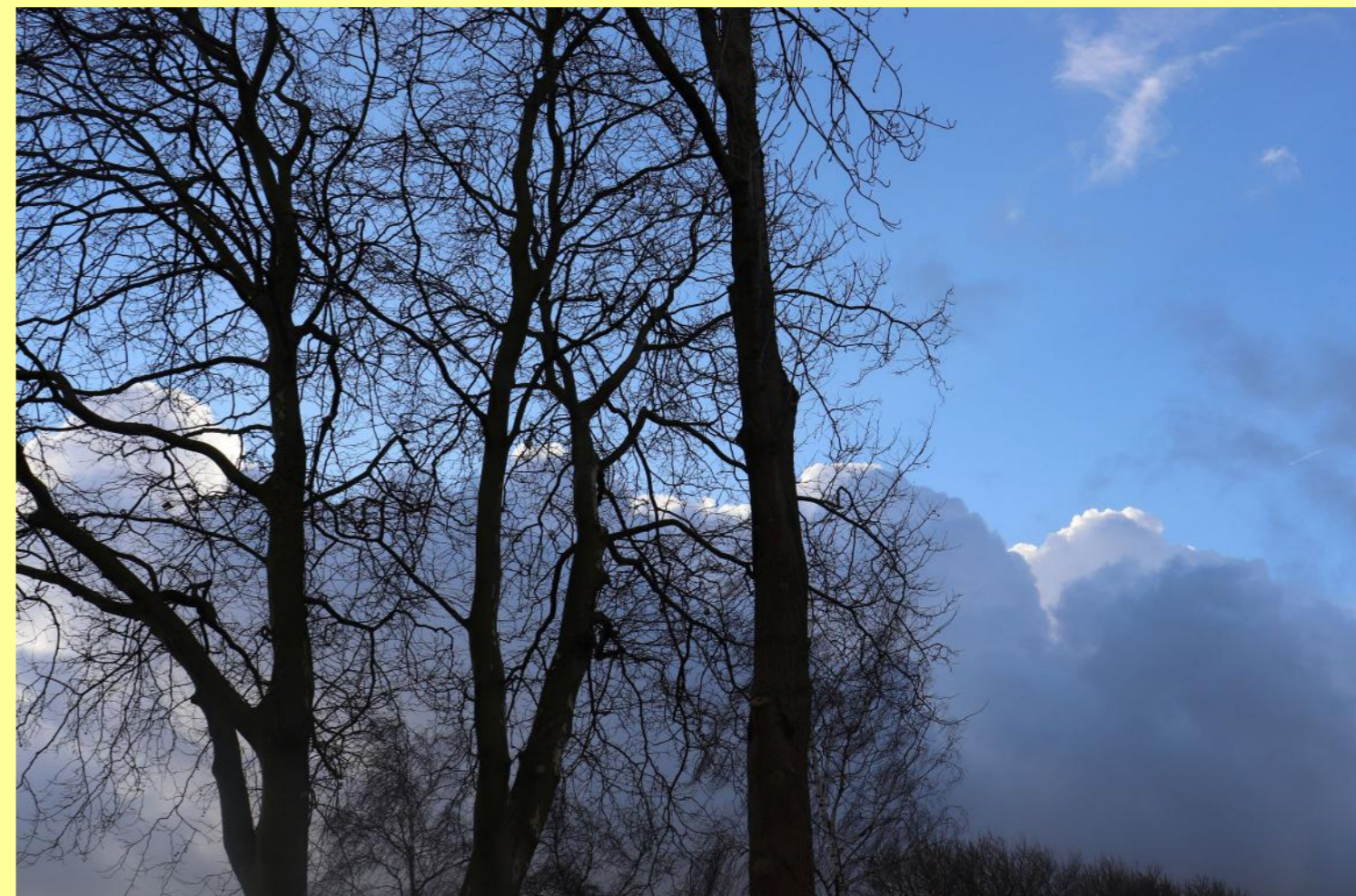

Samenvatting

Voor de Vuntuslaan en de Heulakker worden werkzaamheden voorbereid.

De aanwezigheid van vleermuizen kan op voorhand worden uitgesloten.

Er zijn geen nesten in de bomen waargenomen.

Er wordt geadviseerd te werken buiten de broedperiode. Anders dient te worden gewerkt onder begeleiding van een ecooloog.

Een berekening van de stikstofdepositie is niet nodig.

Inhoud

- 2 - Inleiding**
- 3 - Beschrijving gebied**
- 4 - Waarnemingen**
- 7 - Analyse**
- 9 - Advies & Bronnen**

Colofon

Opdrachtgever	Stantec
Projectnummer	22.061
Datum	19 februari 2022
Auteur	N.M. Andriessen
Gecontroleerd	P.J.H. van der Linden
Status	definitief

Els & Linde B.V.
Spechtstraat 59
1223 NX Hilversum
mob 06 - 27564247
e-mail vanderlinden@elsenlinde.nl

Inleiding

Voor de planlocatie aan de Vuntuslaan en omgeving worden werkzaamheden voorbereid. De werkzaamheden betreffen onder ander herinrichting van de parkeerplaats waarvoor afhankelijk van het ecologisch onderzoek bomen gekapt dienen te worden. Onderdeel van de procedure is een onderzoek naar de potentiële aanwezigheid van beschermde soorten en het maken van een analyse van de mogelijke effecten op die soorten, als gevolg van de werkzaamheden. Hiervoor is door bureau Els & Linde een oriënterend onderzoek uitgevoerd. Het voorliggende rapport geeft een beschrijving van het oriënterend onderzoek naar de effecten op natuurwaarden.

Om een goed oordeel te geven over de potentieel aanwezige beschermde planten en dieren, is op 15 februari 2022 door een ecooloog van bureau Els & Linde, een bezoek gebracht aan de planlocatie. Ter plekke is beoordeeld of er beschermde soorten aanwezig kunnen zijn, die schade kunnen ondervinden van de geplande ontwikkelingen. Daarbij is gezocht naar sporen van dieren en is op basis van de begroeiing en de opbouw van het landschap, geschat of er beschermde soorten aanwezig kunnen zijn. De effecten worden beoordeeld als gevolg van de veranderde omgeving en het veranderde gebruik. Verder wordt geanalyseerd of de werkzaamheden die noodzakelijk zijn om de veranderingen te bereiken, een effect veroorzaken.



Ligging plangebied (bron:Agel adviseurs 2018)

H02 Planomgeving: locatie, omgeving en beschermde natuurgebieden

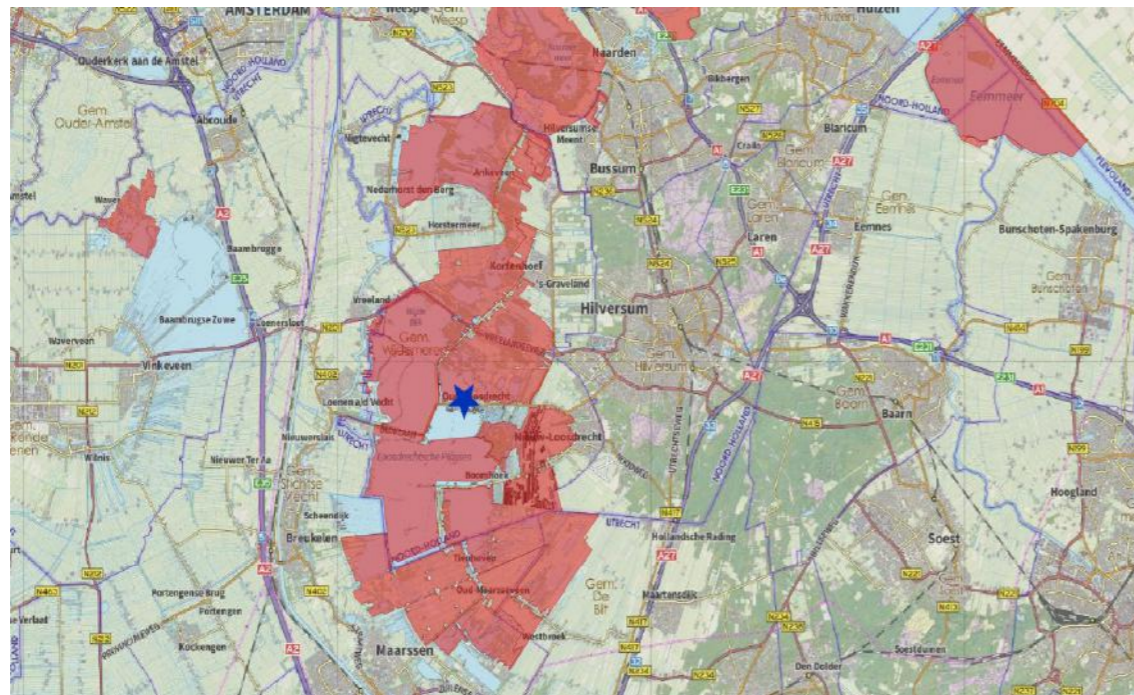

Ligging van de Natura 2000-gebieden (rood) ten opzichte van de planlocatie

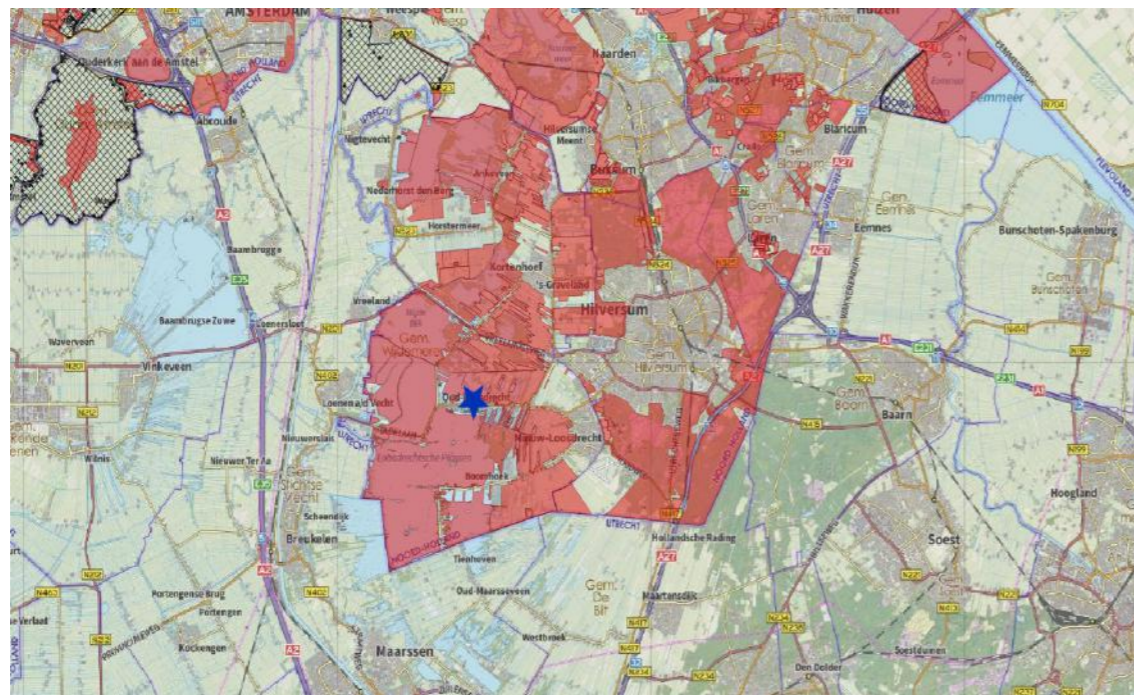

Ligging van het Natuurnetwerk Nederland (rood) en het weidevogelleefgebied (raster) ten opzichte van de planlocatie

De locatie betreft groenstroken rondom de woningen aan de Vuntuslaan en de Heulakker, de speeltuin en de grote parkeerplaats bij de Vuntuslaan. De stroken bevinden zich in het deel Oud-Loosdrecht van het dorp Loosdrecht in de gemeente Wijdemeren in de provincie Noord-Holland. Ten noorden van de planlocatie ligt de plas het Vuntus, behorende tot de Loosdrechtse plassen. Ten noordwesten ligt het Vuntusstrand. De Oud-Loosdrechtsedijk is de zuidelijke grens van het plangebied. De Natura 2000-gebieden liggen op korte afstand. Op minder dan 50 m ligt het Natura 2000-gebied “Oostelijke vechtplassen”. Het noordelijkste deel van de planlocatie, achter de woningen van de Heulakker, valt onder het gebied dat is aangewezen als Natuurnetwerk Nederland (NNN).

Natura 2000

Via de Natura 2000 zijn gebieden beschermd van internationaal belang. Voor deze gebieden zijn doelstellingen geformuleerd voor het behoud van habitats, planten en dieren. Deze Natura 2000-gebieden zijn ook beschermd tegen invloeden van buiten, zoals stikstofdepositie en grondwaterstromen. Voor functies waardoor de depositie van stikstofverbindingen toeneemt is een berekening noodzakelijk van de effecten.

Natuurnetwerk Nederland

Door nieuwe natuur te ontwikkelen, kunnen natuurgebieden met elkaar worden verbonden. Zo kunnen planten zich over verschillende natuurgebieden verspreiden en dieren van het ene naar het andere gebied gaan. Het totaal van al deze gebieden en de verbindingen ertussen vormt het Natuurnetwerk van Nederland. Het Natuurnetwerk Nederland wordt via de ruimtelijke verordening beschermd.

Weidevogelleefgebied

De belangrijke gebieden voor weidevogels zijn in Noord-Holland beschermd. Binnen de gebieden gelden strikte regels, de weidevogels mogen niet verstoord worden. Het weidevogelleefgebied kent geen externe werking. De weidevogelleefgebieden liggen op grote afstand van de planlocatie.

H03 Waarnemingen: veldgegevens en gegevens uit de literatuur



Werkwijze

Het onderzoek is uitgevoerd als een quick scan ecologie. Voor zo'n onderzoek wordt door een ecooloog beoordeeld of er een kans is op aanwezigheid van beschermde soorten. Daarbij wordt gelet op de structuur van de omgeving, aanwezige habitats en landschapselementen. Tevens wordt gezocht naar sporen van beschermde soorten. Een quick scan is tevens bedoeld als afbakening van een eventueel afdoend onderzoek.

De quick scan bestaat uit de volgende activiteiten:

- Een literatuur/bronnenonderzoek met betrekking tot de potentieel aanwezige beschermde soorten binnen de planlocatie.
- Een veldbezoek waarbij de locatie wordt beoordeeld op habitatgeschiktheid voor beschermde soorten. Hierbij worden bijvoorbeeld de te kappen bomen beoordeeld op geschiktheid voor vleermuizen en jaarrond beschermde nesten.
- Voor de aangetroffen strikt beschermde soorten wordt, door een beschrijving van de ecologische functionaliteit van het gebied (foerageergebied, migratieroute, voortplantingsgebied of winterverblijf, enz.), aangegeven hoe het gebied door iedere soort wordt gebruikt.
- Een schatting van de impact van de werkzaamheden op de (potentieel) aanwezige beschermde soorten.
- Een effectbeoordeling gericht op (eventueel) nabij gelegen beschermde natuurgebieden (Natura 2000-gebieden, Natuurnetwerk en Weidevogelleefgebied).

Om een goed oordeel te kunnen geven is op 15 februari 2022 door een ecooloog een bezoek gebracht aan de planlocatie. Tijdens het veldbezoek is onderzocht of er in potentie beschermde planten en dieren aanwezig zijn binnen de planlocatie. Daarvoor is gezocht naar sporen en andere aanwijzingen van planten en dieren. Op basis van de aanwezige herkenbare begroeiing en habitats, is beoordeeld of er leefgebieden aanwezig zijn voor beschermde soorten. Aanvullend is een bureaustudie uitgevoerd naar de potentieel voorkomende planten en dieren in de directe omgeving van de planlocatie. Hierbij is een bronnenonderzoek uitgevoerd, waarbij de verschillende relevante en actuele informatiebronnen zijn geraadpleegd.

Bij de analyse van de effecten is gelet op de effecten veroorzaakt door de veranderde omgeving en het veranderde gebruik. Daarnaast zijn de effecten bepaald die veroorzaakt worden door de ruimtelijke ontwikkelingen. Daarbij is naast de planlocatie sec gelet op de directe omgeving en de effecten op soorten in de omgeving. In de voorliggende notitie worden de resultaten van de quick scan ecologie besproken.

Waarnemingen

In onderstaande paragrafen worden de soortengroepen beschreven die binnen de planlocatie en de directe omgeving zijn aangetroffen of te verwachten. Tijdens het veldbezoek van 16 februari 2022 is onderzocht of er in potentie beschermde planten en dieren aanwezig zijn binnen de planlocatie. De weersomstandigheden tijdens het veldbezoek betrof half bewolkt, droog weer met een temperatuur van 5 °C en windkracht 3 Bft.



Ligging bomen binnen de planlocatie (bron:Stantec 2022)



Bronnenonderzoek

Voor het onderzoek naar potentieel aanwezige beschermde soorten zijn de beschikbare regionale en landelijke verspreidingsatlassen en enkele digitale bronnen geraadpleegd. Binnen de planlocatie wordt alleen een waarneming van een huismus (*Passer domesticus*) gemeld bij Vuntuslaan nr. 27. Er zijn geen waarnemingen van overige strikt beschermde soorten bekend binnen de planlocatie.

Vegetatie en planten

Er is een diversiteit aan bomen. Veel volwassen bomen van minstens 60 jaar oud naast een aantal jongere bomen. Het betreft:

Vuntuslaan pakeerterrein: essen (*Fraxinus excelsior*), leilinden (*Tilia x europaea*), iep (*Ulmus dodoens*) en ruwe berken (*Betula pendula*)

Groenstrook achterzijde: 2 jonge bitternoten (*Carya cordiformis*) en >60 jarigen platanen (*Platanus x hispanica*), eenbladige essen (*Fraxinus exc. diversifolia*) en haagbeuken (*Carpinus betulus*)

Speelterrein: >60 jarige zilveresdoorn (*Acer saccharinum*), hopbeuk (*Ostrya carpinifolia*) en plataan

Fietsenstalling: plataan en essen

Watergang oostzijde Heulakker: essen

Bij de groenstroken rondom de woningen die binnen de planlocatie vallen zijn verschillende soorten algemene tuinplanten waargenomen, ook struiken en naaldbomen en de klimop zijn aan te treffen binnen deze stroken. Tijdens het oriënterend onderzoek zijn geen beschermde plantensoorten aangetroffen. Beschermde plantensoorten worden ook niet verwacht binnen de planlocatie.

Zoogdieren

Juridisch zwaarder beschermde soorten

Vleermuizen zijn de belangrijkste groep strikt beschermde dieren die verwacht kunnen worden. Vleermuizen kunnen schade ondervinden van de ruimtelijke ontwikkelingen en kunnen hierdoor een belemmering zijn. De planlocaties en de directe omgeving zijn daarom nauwkeurig onderzocht op de aanwezigheid van potentieel geschikte verblijfplaatsen voor vleermuizen, evenals essentiële vliegroutes en foerageergebieden.

Verblijfplaatsen

Vleermuizen zijn in twee groepen te verdelen; enerzijds de soorten die in gebouwen een verblijfplaats hebben en anderzijds de soorten die in bomen een verblijfplaats hebben. De kraamkolonie van de laatvlieger (*Eptesicus serotinus*) en de gewone dwergvleermuis (*Pipistrellus pipistrellus*) komen – voor zover bekend - alleen in gebouwen voor. Ze wonen in de spouwmuur, achter betimmering, onder daklijsten en dakpannen. De vaste verblijfplaatsen van de ruige dwergvleermuis (*Pipistrellus nathusii*) en de watervleermuis (*Myotis daubentonii*) kunnen zowel in spleten en gaten in bomen, als in



gebouwen voorkomen. Ze kiezen in de regel gebieden met een groot aanbod aan geschikte holten op een klein oppervlak.

De planlocatie betreft groenstroken waar bomen staan. Tijdens het oriënterend onderzoek zijn geen zichtbare holtes waargenomen in de bomen geschikt voor vleermuizen.

Potentiële vliegroutes en foerageergebieden

De locatie valt binnen de bebouwde kom van Loosdrecht. De kans op een jachtgebieden de planlocatie is niet aanwezig. Potentiële vliegroutes in de directe omgeving zijn niet aanwezig. Vervolgstappen voor vliegroutes van vleermuizen zijn niet noodzakelijk gezien de plannen op locatie.

Overig beschermde zoogdieren

Binnen de planlocatie is een kans op algemeen voorkomende grondgebonden zoogdieren, zoals egel (*Eurinaeus europaeus*), spitsmuizen en muizen. Van de overzijde van de weg is een eekhoorn (*Sciurus vulgaris*) bekend. De kans op aanwezigheid van de kleine marters is niet te verwachten. Dit door het ontbreken van geschikt habitat op en in de directe omgeving van de locaties.

Vogels

Jaarrond beschermd nest

Tijdens het ecologisch onderzoek is gezocht naar aanwijzingen voor het voorkomen van vogels met een vaste verblijfplaats binnen het plangebied. Gekeken is naar potentieel geschikte nestplekken voor vogels met een jaarrond beschermd nest. De planlocatie betreft groenstroken, de woningen e.d. vallen buiten de planlocatie en ook buiten de invloedssfeer van het werk. Door het ontbreken van bebouwing kan de aanwezigheid van de huismus en gierzwaluw worden uitgesloten.

Algemene broedvogels

Gezien de omgeving is de kans op algemeen voorkomende broedvogels aanwezig. Op en in de directe omgeving van de planlocatie kunnen algemene broedvogels nestelen in de bomen en struiken. Er moet rekening worden gehouden met het broedseizoen voor en tijdens de werkzaamheden.

Herpetofauna en vissen

Er is oppervlaktewater aanwezig voor watergebonden organismen. Ten oosten van de woningen aan de Heulakker en aan de achterzijde van deze woningen is oppervlakte water aanwezig, hetzelfde geldt voor het Vuntusstrand. Aanwezigheid van watergebonden organismen binnen de planlocatie is daarom niet uit te sluiten.

Overige soorten

Er zijn, gezien de voorkomende biotopen, geen beschermde bijzondere insecten of overige soorten te verwachten binnen het perceel. Deze soorten stellen hoge eisen aan hun leefgebied; de planlocaties voldoet hier niet aan. De aanwezigheid van beschermde overige soorten worden daarom uitgesloten binnen de planlocatie.

H04 Analyse: beoordeling van de effecten op de natuurwaarden



Bij de analyse wordt gelet op de effecten als gevolg van het veranderde gebruik en de veranderde inrichting. Daarnaast wordt gelet op de effecten als gevolg van de werkzaamheden om de veranderingen te bereiken. Voor zover planlocaties binnen het Natuurnetwerk Nederland, Natura 2000 of andere beschermde natuurgebieden liggen, worden de effecten op deze beschermde natuurgebieden getoetst. Voor de Natura 2000-gebieden is de externe werking eveneens van belang; de belangrijkste externe effecten worden veroorzaakt door toename van depositie, geluid en licht. Daarnaast kunnen veranderde grondwaterstromen een effect veroorzaken.

Wet natuurbescherming

De Wet natuurbescherming kent een afdeling voor soortbescherming en een afdeling voor gebiedsbescherming. Binnen de gebiedsbescherming zijn de Natura 2000-gebieden beschermd. De bescherming geldt ook voor externe factoren; zoals grondwaterstromen en stikstofdepositie.

De soortbescherming binnen de Wet natuurbescherming richt zich op de internationale afspraken, en geeft een uitbreiding van de beschermde soorten door aan de rode lijst (bedreigd en ernstig bedreigd) een beschermd status te koppelen. Binnen de bebouwde kom is de belangrijkste wijziging in de beschermde soorten het vervallen van de bescherming op muurplanten en orchideeën

Beschermde soorten

Uit de resultaten van de quick scan ecologie van 15 februari 2022 is gebleken dat de aanwezigheid van vleermuizen in de bomen binnen de planlocatie zijn uit te sluiten, vanwege het ontbreken van geschikte holtes in de bomen. Daarnaast zijn ook geen nesten aangetroffen in de bomen.

Met de werkzaamheden dient rekening te worden gehouden dat, ondanks dat er tijdens het oriënterend onderzoek geen nesten zijn aangetroffen, de bomen en begroeiing wel gebruikt kan gaan worden om te nestelen. Er dient rekening gehouden te worden met het broedseizoen voor en tijdens de werkzaamheden.

Zorgbeginsel

Binnen de gebieden is kans op algemeen voorkomende soorten waarmee rekening moet worden gehouden. Aangetroffen dieren die niet uit zich zelf de werkgebieden kunnen verlaten, dienen – onder begeleiding van een ecooloog - in veiligheid te worden gebracht en buiten de werkgebieden te worden uitgezet. Schuilplekken zoals bladhoppen, hout- en steenstapels e.d. dienen eerst te worden gecontroleerd op schuilende dieren. In zijn algemeenheid dienen geschikte schuil- en overwinteringsplekken voor dieren buiten de werkterreinen intact te worden gelaten. Eventueel noodzakelijk kap moet buiten de kwetsbare periode (winter) worden uitgevoerd en voorafgaand aan de kap (of het anderszins vrijstellen van een werkplek) is het verstandig een ecooloog te laten beoordelen of effecten zijn te verwachten en eventueel maatregelen te (laten) nemen om die effecten te verminderen.



Met de werkzaamheden dient rekening te worden gehouden met de mogelijke aanwezigheid van algemene broedvogels op en in de directe omgeving van de planlocatie. Dit is mogelijk in de aanwezige bomen en begroeiing in de omgeving. Er moet rekening gehouden worden met het broedseizoen voor en tijdens de werkzaamheden.

In de nieuwe Omgevingswet zijn enkele wijzigingen opgenomen die zijn weerslag hebben op het ecologisch onderzoek. De belangrijkste wijziging is de doorlooptijd c.q. houdbaarheid van een rapport dat is gesteld op 2 jaar voor alle onderzoeken. Verder is de zorgplicht aangescherpt. Het zal zich nog moeten uitkristalliseren, maar het lijkt er op dat ook algemene soorten geïnventariseerd moeten worden (het simpel vaststellen dat ze niet zijn uit te sluiten is niet genoeg). Niet duidelijk is hoe intensief dat onderzoek moet zijn. Vooralsnog zullen we in een aanvullend onderzoek ook nadrukkelijk deze soorten benoemen.

Natura 2000

De beschermde Natura 2000-gebieden liggen binnen 50 m van de planlocaties. De kans dat er een significante wijziging in de emissie is, is niet aanwezig. Een berekening van de stikstofdepositie op de Natura 2000-gebieden is niet nodig gezien de aard van de werkzaamheden. Andere aantastingen van kwalificerende habitats of soorten in het Natura 2000-gebied door de werkzaamheden, kunnen eveneens worden uitgesloten.

Natuurnetwerk Nederland

Het noordoostelijke deel van de planlocatie, achter de woningen van de Heulakker bevindt zich in het gebied dat onderdeel uitmaakt van het Natuurnetwerk Nederland. Gelet op de aard van de werkzaamheden, wordt geen effect verwacht.

H05 Conclusie, advies en gebruikte bronnen

Voor de planlocatie Vuntuslaan en Heulakker te Loosdrecht worden werkzaamheden binnen de groenstroken voorbereid.

Voorliggend rapport betreft een onderzoek naar effecten op natuurwaarden. Door een ecooloog van bureau Els & Linde B.V. is op 15 februari 2022 beoordeeld of er beschermde planten- en diersoorten aanwezig zijn binnen de planlocatie en of deze soorten schade ondervinden van de gewenste ontwikkelingen.

Beschermde soorten

Uit de resultaten van de quick scan ecologie is gebleken dat de aanwezigheid van vleermuizen is uit te sluiten door het ontbreken van holtes in de bomen. Ook zijn ten tijden van het onderzoek, geen nesten van vogels waargenomen in de bomen of andere begroeiingen.

Er is geen ontheffing van de Wet natuurbescherming nodig mits buiten het broedseizoen wordt gewerkt. Is de wens binnen dit seizoen te gaan kappen, dan wordt geadviseerd te werken onder begeleiding van een ecooloog.

Natura 2000 en Natuurnetwerk Nederland

De kans dat er een significante wijziging in de emissie is, is niet aanwezig. Een berekening van de stikstofdepositie is niet nodig gezien de aard van de werkzaamheden. Andere effecten op de Natura 2000-gebieden en/of het Natuurnetwerk Nederland zijn eveneens uit te sluiten.

- Anonymus (2017). Kennisdocument huismus, BIJ12
- Anonymus (2017). Kennisdocument gierzwaluw, BIJ12
- Anonymus (2017). Kennisdocument gewone dwergvleermuis, BIJ12
- Hoogeboom, H.M., F. Visbeen, J. Wondergem, W. Ruitenbergh (2014) Atlas van de NoordHollandse zoogdieren. NOZOS, Landschap Noord-Holland.
- Riet, B. van, H. van der Goes, Th. Baas, C. van den Tempel, W. Menkveld & F. Visbeen (2014) Atlas van de Noord-Hollandse flora. Landschap Noord-Holland. provincienoordholland.nl
- Scharringa, C.J.G., W. Ruitenbergh & P.J. Zomerdijk (2010) Atlas van de Noord-Hollandse broedvogels 2005-2009. SVN, Landschap Noord-Holland.
- waarneming.nl